國慶 晶報 紀念

定報價格
直接訂購中國境內全年四元【紀念期內特價三元】半年二元二角每月四角日本同其餘外國各埠加倍均作大洋計算報費先惠郵費在內郵票加一 分館訂購每月六角餘酌加
今日一張零售大洋二分八釐

【本報已於去年九月二日呈請登記】
第一千九百七十號

□中華郵政特准掛號立券按照總包寄遞之報紙□每日發行增刊無定□

廣告刊例
【特別】報頭兩面及上幅橫條價面議【普通】每格計十五字高十九字寬每期一律洋六元半格起碼如指定地位另加【新聞中縫】每格計三十字高十字寬每期洋八元【封面中縫】分格與新聞中縫同每期洋五元

長篇小說 烟霧花都

□一百五十七□（劉恨我著）

第十六回 金屋藏嬌熬鶯打鴨 璇閨讓婿叱燕瞋鶯

本來他平時一錢如命、不肯胡亂化用的，却好似前世裏欠了伊的債一般，千金一擲，毫無吝色，伊從來沒有開過一句口，他到了跳舞場的時候，總是開香檳，還五十一百塊錢的整數買舞票，而且暗地裏，又是一百二百塊錢鈔票，暗暗塞在伊的皮夾裏，或者一起到百貨公司去，那可了不得了，什麼衣料咧，香水咧，一大批的送了回來，的確使人家看了羨慕，不知李美娜走着那一步紅運咧，所以伊是有特無恐 一面還請柳南鳳在文字上努力宣傳、他起先含糊答應，未免躊躇着想，因爲一經傳揚「假使伊將來不能獲選，自己的名譽上，也會大受着影響，李美娜祇得告訴了原委，說明方實蕙已經答應 無論化多少錢，總要達到舞后目的，還可囑他在舒海芝那裏，探聽已經曾出了若干舞票，大約要化多少錢，纔可以佔最多數， 柳南鳳由樂得成人之美，「自己一向和舒海芝是認識的，順便到跳舞場的時候、有意無意的商量這件事，舒海芝以爲好主顧送上門來，却不知道內幕有人，不誤會他也願意做起搶牛刎，柳南鳳不便明說，祇可胡亂着道，總要請足下設法幫忙，舒海芝樂得做了順水人情道，現在賣了的舞票數目很多，不過還沒有一定的確數，但是在截止的前三天，大約總有些眉目吧，那末，然後一起買多少錢，便可以如願以償了，柳南鳳聽着 照樣的回報過去「等到大會閉幕的第二天，舒海芝親自急急忙忙的來了，柳南鳳連忙招待他坐下，舒海芝道，現在賣出的舞券，截至今日爲止，一算有七千五百多張，那投票匭又是密封起來，不能夠私自拆看的，想來李美娜方面的選舉票 至少要買一千塊錢，

海上唯一高等食品店之翹楚
福祿壽
南京路中市 電話九二九五八
揚州點心風味雋絕名聞天下。本店主人不惜重金搜羅揚地名廚專司調烹。一切材料。咸取上等精美者。如所用之麵粉則爲美國樹根牌。質地純潔。湯肴麵點。所用之猪油。取之自製。故出品固欲精益求精。祇圖合孌客之口味。成本之昂貴固所不計。值茲秋高氣爽。金風送涼之時。或二三知己或攜素心人。或合家或獨酌無不賞口樂意。大快朵頤。而本店設備清潔。座位雅緻。招待週到尤餘事也。
本店出品 大漢宴席 湯麵點心 西式茶點 各式冷飲

鴻翔公司
新出品
女裝秋冬季大衣每件 三十七元 六十五元

總店 靜安寺路八六三號
支店 南京路五七七號

本會爲培養國家財源提倡公衆節儉起見特呈經財政部設立辦理左列各種儲金
計分 長期儲金 分期儲金 教育儲金 定期儲金 活期儲金 婚嫁儲金 養老儲金
會址 上海南京路九十三號 電話 經理室九二三六二九 營業室九〇〇六七一
四明儲蓄會
保管公益款項 年一期至少一年以上息分每月每半年或每一年一支
△特種定期儲金期限利率面議▽
儲戶保障 (一)本會各種儲金由會長經理負無限責任(二)本會會計師查核簽署提交四明銀行監察人及會計由四明銀行負保本保息之責並決算由四明銀行董事會承認後呈報財政部並公告之 △各種儲金備有詳章承索即寄▽

中國墾業銀行
上海總行

本行因甯波路舊址偪仄特在北京路江西路口購置基地建築八層大樓業經竣工已于十月六日遷入新屋辦公備有贈品歡迎惠顧

老牌金筆 一元三枝
老牌14k自來水筆購用一次即可享受終身服務之利益爲任何自來水筆所不及以贈送
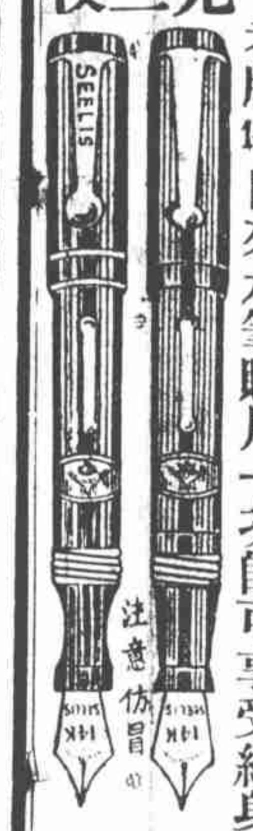

另物爲號召其能風行全國者全特製作精巧形式美觀筆尖名貴書寫流利永不漏水等所致也今因廠方併現特託本行作從來未有之大犧牲以每枝價值五金之自來水筆專此廣告一元三枝惟市售劣筆甚多購者宜注意外埠函購寄費二角郵票通用英界雲南路一二五號汪坊口中僑洋行

□三友實業股票出讓□
三友實業社股票、票面大洋二百元、因有遠行、七五折出讓、有意者請向晶報館胡仲和先生接洽、

雅安勒女士按摩
倘君覺得精神不爽之時。惟有按摩可以恢復。本院特有按摩專家數名。備有必諾浴室。並置各種電機。用以活血强筋。禮查路三號（即禮查飯店後面） 電話四一六四六

國產特效治淋新藥
清濁便
服後立即止痛一小時後小便澄清一星期後全癒斷根
新閘路一〇九五號 新亞藥廠發行 各藥房均有出售

幽默香品
1933年時代創作
不須多灑一滴便香
一滴香

上海四馬路 中西大藥房發行

二馬路拋球場口 南京路拋球場口
老介福 大綸 綢緞洋貨局
十月十六日起 八折大廉價敬贈航空券
好貨賤賣 再加贈品 一舉數得 良機勿失
◎本局另備大宗犧牲貨品歡迎早臨選購

金龍牌自來水筆
新貨又到比前更好 金筆頭永遠不壞書寫流利經久耐用再犧牲萬枝 14k
化洋一元可得筆十枝加珍品共廿四件
●自來水筆二枝 ●美女畫片一套 ●金製飛機一架 ●小汽車一輛 ●留聲樂器一座 ●玳瑁邊眼鏡一副 ●金筆尖二個 ●鋼筆杆一枝 ●紅象皮三塊 ●石板格二塊 ●鉛筆八枝 ●新式警笛一具 ●航空戒 ●愛國小鬧鐘 鉛筆鏢

剪此廣告附洋一元即贈價值美金六元自來墨水筆二枝再送上列名貴贈品廿二件多購多贈人人可得機會勿失函購寄費加二郵票通用□上海四川路四十九號五馬路南首
信昌洋行

全球第一（老牌）白濁神藥
法國
山得爾亨利 白濁丸

謹防影射
全世界各埠藥房均有出售
總經理信源行 上海江西路十號（三洋涇橋） 詳細說明書附在盒內

小東門中華路口
立興祥綢緞局
十月十六日起 無敵大減價再贈航空券實用品
不措重大犧牲 實行薄利多賣
真正高貨貶價 酬答歷年主顧

派K自來水筆 大贈送
化洋一元送筆七枝
□派K鋼筆二支 □老牌鉛筆五支 □14K金筆尖二支
□只怕不識貨 □不怕貨比貨
大批新貨式樣美觀書寫流利永不漏水政商學界必需之品 18K眞金戒一只 或鬧鐘鐲一架
□五千支爲限□

剪此廣告附洋一元可得以上贈品十件犧牲五千支送完截止良機勿失
外埠函購寄費加二 □附註□郵購弗附鈔票如有錯誤概不負責
上海三馬路二百五十號 愛爾登行 分銷處大舞台對面華央行

白濁專家 姚佐楨 除根白濁丸
本醫生開設診所於上海三馬路大舞臺對面二百三十二號門診已歷有年專治新久五淋白濁每日上午十時至十二時下午二時至六時親自應診並無在外分設診所希患者注意以免受欺特此聲明

請服 山得爾彌地

德興按摩浴室
大減價 每位洋一元
西洋女子、手術高妙，精於按摩，有電汽水浴，中國女子，聘有手術輕美，服務週到，助手年名數，請君試，包君滿意，卡德路愛文義路口（七〇〇八號）

新式按摩
本院特聘中國女子，黎莉女士，爲按摩員，手術高妙，藥水洗浴，聘有年輕美麗女助手數名，故服務週到，請來一試，包君滿意，蒲石路六九八弄十號（古拔路東首）電話七四八九八號

各瘡毒 百樂膏
百樂膏治久年爛腿爛腳濕瘡黃水瘡小兒胎毒熱瘡破爛等症靈驗之外去腐生新小盒二角半大盒六角另洗瘡藥粉二角半本報及中華書局代售

□馬馬虎虎之國慶□（接三版）

同時出場，四圍範以鐵柵，上復罩以細網，殆恐溢出，教練員羅特夫麥衣藍色古武士裝，隻身持長鞭，於鐵柵欄內指揮羣虎，先跳圓圈，圈燃以火炬，光熊熊然，各虎先後躍過，復拱足一如馬與象然，一巨虎，則向場門而立，儼若領袖，對教練者既服從，而狀復親暱，一虎竟伏於羅氏頸上而下，親如家人，同座西人，深以爲奇，若如羅氏者豈所謂伏虎阿羅漢歟，班中奇獸百餘，而以馬虎二者爲最精采，因以名吾記焉、

□年年此日（苗子）

秋雨可泣，孤燈無眠，緬想江山，亂實正汚，念大典之在邇，悲國難之方長，爰仿「丹體」，效其詩製，固是小巫，聊當一哂耳。

年年國慶。國難年年。念滋雙十。風雨連天。我思先烈。我哀斯民。丹翁之丹。先民之血。流血於今。何時斷絕。國之云慶。名存義失。何以爲歡。年年此日。

丹斧書例

對聯 四尺六元每加一尺加一元
單條 屏幅 四尺四元每加一尺加一元
四幅 四尺十元每加一尺加一元
名刺五元 扇冊每件四元
市招每字二尺者每字廿元
磨墨費加一成本館及各大書坊收件

品高質貴 十支大號
福爾摩斯香煙
第一特獎一萬五千元
券號少 獎金鉅 獎額多

特別加演一次
九時一刻
□戲券 可在南京路一一六號謀得利洋行預購或在戲場售票處購取
□地點 靜安寺路大華飯店舊址

雙十節

【丹翁】

雙十謂何、紀月日也、月日何以紀、因滿清推倒、建造民國、即是月是日、而即二十二年前之今月今日也、于是二十二年以來、皆以雙十嘉辰、紀念國慶、今日何日、雙十也、紀念國慶、固循例也、然而遙觀東北、知誠無涉於滿清、要亦不得云與滿清斬盡斷絲之藕、然則恭逢國慶、凡吾民衆、感想何如、爲之歌曰、

古有名言藕斷絲連仁而忘絕野草之根、東風乃吹之潛然陰火雖僞甘受魔者完而去者還臨茲節以預祝兮何能而暫幻朵朵之蓮何月日以澈底兮殘不歌而期幸福之綿綿

雙十與九一八之連鎖

【道聽】

今日爲廿二度國慶、當此國難嚴重、內憂醞釀之時、誠所謂『弔且不暇、慶於何有』、因憶九一八之來、與雙十節有特別連鎖關繫、當十七年之將屆國慶也、張學良將軍決心內嚮、擬定雙十日易五色旗爲青天白日旗、駐瀋日總領事覓夜入告、謂加阻止、語雖和婉、意旨重大、蓋以友誼之勸告、不啻口頭之覺書也、迨國慶張仍於北大營舉行盛大之閱兵典禮、而易旗卒不果行、先期愚爲新聞報大公報通訊、電告雙十改幟、比去電更正、已大字揭載、毋等造謠、至今引爲憾事、神經過敏者乃曰、萬一張不改幟、則九一八之禍、不致遽作、然東北實權又寧弃我有、記此不勝百感蒼茫也

二二與雙十之關係

【天倪】

民國肇建、二十有二年矣、故今年之雙十節、可謂爲重二之雙十、二爲偶、偶有和諧之義、况重之乎、雙十爲廿、加之以二、恰符二十有二之數、是今年之雙十、以數目言、參錯而成、尤足紀也、國之人每於是日貢頌語、輒寓勗勉之意於慶祝之中、然駒光急駛、一歲之日月、至雙十已過其泰半、故凡國人馨香以祈延跂以望者、屬於本年者少、屬於明年者多、與元日獻春作一年之計者異焉、由是連明年論之、當必有佳朕、何也、二二增其一、在卦爲震、則自此雙十後以至明載、殆可一震國之威權乎、然則國人其念之哉、勿賽臘如僞、作言三不能比兩知二五而不知有十之狀也、則幸甚、

□德國女飛行家愛隗彭蟲女士、既飛游非洲歸德、柏林市民、捧鮮花以歡迎之、彭女士行希特勒式舉手禮爲謝、此其小影也、際此雙十良辰、特以祝望我國女界之奮起、

第一批美棉華商未購

【諦】

報載第一批美棉、已全部脫售、而同時得一消息、則此項美棉、中國廠家並未有絲毫購得、其所以未購得者、據云華商近來以華紗滯銷、加以從前暢銷華紗之東北四省、現亦爲日紗所攘奪、益形不振、而此次欲購美棉、須付現款、以華商缺乏現款、故祇得束手、然則購此第一批美棉者誰耶、歐美各國商人、決不向我購此美棉、除華商以外、當然爲日商無疑、日商不購印棉、向我轉購美棉最爲合算、因中國境內、有如許日本紗廠、每日需要棉花亦甚多也、華聯社東京通信謂現今日本廣田外相之對華政策、一爲恢復中日之邦交、一爲中日合作之具體辦法、而其中有一條云、『張公權所擬議之出售美棉、當命令上海之日紗廠收買、但應將所售出之美棉價錢、收買日貨、並要切實令長江一帶、停止抵貨』、收買日貨、停止抵貨二者、吾國當局、未必應允、我知以下云云、近於日方之單相思、第上海日紗廠、收買美棉、則似有張公權與之接洽矣、不過美棉紛紛來華、華商無力購買、而政府又急於得錢、以爲建設農村之資、則售之日商、有何不可、况此第一批者、又爲極少之數、第我所惴惴恐懼者、勿眞如華聯社所云、有『美棉售出之價、收買日貨、與長江一帶、停止抵貨之條件』、則出入甚鉅、至因此而日紗傾銷、華紗不振、則不自今日始也、

特告

今日國慶、休息一天、十一日照常有報、十二日無報、十三日起依然每日發刊、此啓

答了君

（欽光）

讀尊函、知君之學邃、僕何人、敢論音韻耶、「中國音韻之學」、得力於梵、歷代儒者研之者衆、至清初顧亭林書出、似可按而稽也、墨音眉、輟耕錄載孔鮒語耳、古人著書、每以鄉音闌入、如公羊作傳用于諸等字、屈平撰騷用此字之類、皆本其齊楚音也、至古音究以何地爲標準、若曲之尚中州、今之重國語者、海內鴻博、當有所考、其肯以見示乎、則僕願與君共俟之、

□新札樸□

【欽光】

□記龍門造象文字之數

河南洛陽龍門山造象文字、聞近多爲莽夫摧毀盜竊、大遜於前、然余於清季猶拓有五百種、蓋其中之最精善者、按劉聲木先生續補寰宇訪碑錄凡例所載、龍門造象、約有十萬種、有文字者、約數千種、以先生所見者、龍門路遍三十二種、火燒窰二十五種、王祥窰二十一種、雷鼓台十四種、趺洞十四種、樂芳窰六十四種、敬善寺六十七種、孝昌窰四十六種、波窰四十二種、始牛溪四十七種、老龍窩五十二種、老君洞二百零八種、賓陽洞一百二十六種、萬佛洞五十三種、蓮花洞四十九種、雙窰八十一種、老龍洞一百另七種、合之爲一千零四十八種、仍未有盡、然歷劫以還、恐大都另落矣、記之以資談助、

二十二年之晶報

（疊[illegible]）

國慶日之祝頌

民國三十二年的雙十節，晶報館同人，在預先幾天，便大起了忙頭。現在的晶報，每天要銷八十萬份。爲了國慶，當然要多銷一點，再加二十萬，預計是一百萬份。一百萬份的報，要用好幾架輪轉機印的了。要說晶報是紙張放大了嗎？不依然還是四開報。不過由一張加至兩張，兩張加至四張，而六張，而八張，一直加到十六張。雙十節過一天，早有預告，是出一百張。這一百張上的新聞材料，在一月前就要預備了。余大雄東打電話，西打電話催稿子。有時還要自己親身到各處去訪問，履行他脚編輯的義務，雖然不用他走，已有汽車給他代步。再有報上的廣告，也是預先幾天就要排好版子的。所有上海的以及全國的大商家，都要登晶報的廣告，當然忙不過來了。

那時中國交通很發達，九號的晚上，郵政局是通宵工作，專爲發送各報館國慶日的報紙。有裝火車分散到內地的，有走海輪到沿海各省的，還有一清早送上飛機的快報。晶報館有四架送報的大汽車，停在機器間的門口。報紙從機器上印好、摺好、紮好，便立刻輪流飛馳，由後門送出。

原來前門是不好走了。因爲發報房就在前門，這時有好幾百個賣報人，在那裏擁擠着。這好幾百個賣報人，都是賣報人的頭腦，他們領了報紙去，還要去分散給小頭腦。小頭腦還要去分散給許多騎了脚踏車送報的人。上海的人口，現在由三百萬增漲到五百多萬了。人口多，閱報的人自然也多。

望平街是重新把房子翻造過的了。晶報館是一座七層樓的大厦。全部爲晶報所用。在第三層有一個俱樂部，就叫做晶報俱樂部。有幾位老朋友，每天晚上，都是到俱樂部裏來，談天說地，十分酣暢。各種的游戲，也差不多齊全。有中菜、有西菜、請客宴會、都很便當，而且常有名人，到這俱樂部裏演說。

凡在晶報上撰述的，都是俱樂部的當然會員。張丹翁的頭髮愈加白，面孔愈加紅。精神抖擻，老而彌健，他見了近來新事物演進神速，輒呼『奇怪』『奇怪』，劉天倪口啣一枝香烟，還是那種『少年封君老公子』的態度。唐桐葉是法律而兼外交家，他是一位用功研究的學者。那位走火先生，兼任了晶報圖書館的主任，經他搜羅得來的古本不少。

十年一瞬，努力吧晶報！這並不是奇蹟。

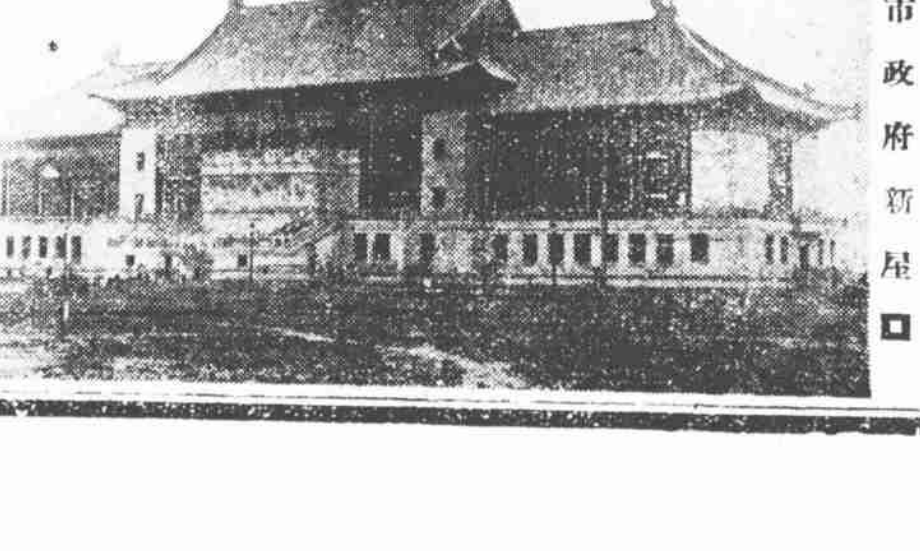

□市政府新屋□

SPHINX
蘭勃脫
白脫勒
公司著名出品
香味清妙

五華牌
購時認明
人獅商標
CNA-51

金字塔香煙
清香雋永
煙中鐵軍
中國福新公司出品

晨報今日休刊之波折

（玄玄）

每年國慶日、各大報均休刊、惟今年以全運會在京開幕、故於十月二日、日報公會即召集各報巨頭會議、國慶日是否完全休刊、時報首先聲明十月十日仍照常出版、中新二報則主張休刊、或出號外、晨報民報則不作左右袒、時事新報則贊時報之議、結果議決雙十節不休刊、由各報自由行動、或減少篇幅、或出號外、或照常出版均可、但須與派報業工會接洽妥定後再登廣告、迨十月七日派報業工會方面、以爲派報者終年辛勞、得此假期、應有休息、故不贊成各報於是日不休刊、日報公會乃又重行開會、但主張不休刊者仍堅持原議、乃投票表決、則申新民主張休刊、時時事晨主不停刊、因票數相同、仍不能決、會議至四小時半、雙方舌敝唇焦、而未能得結果、晨報之潘公展君、與時事新報之張竹平君、適在冠生園晚餐、雙方磋商、決讓步、至日報公會、將助投之票作廢、重書「休刊」票、案始決、且決定凡以會員報館之機器印刷、或以各報報頭出版刊物者均不許、違則處以出會之處分、出席者散出會議、則派報業工會有數會員在鄰室侍訊、聞決休刊、均拱手連聲向各報出席者云「謝謝謝謝」、以示感謝容納派報業之意見云、

記全國運動會之國貨杯

（懷霜）

全國運動會、決於十月十日在京新造之體育場開幕、此次各路英雄、在京角逐、說者謂上海市選手、因有特殊成績、故有得錦標之望、上海之美亞織綢廠等十大國貨工廠、特聯合定製一大銀杯、高與十二三歲童子相等、杯口如圓桌面、其鉅大之形、爲中國向來所未有、名曰國貨杯、以贈與得團體錦標者、以爲紀念、全運會特設一國貨營、陳列此國貨杯、並准十國貨工廠將其出品、陳列於國貨營中、以資宣傳、俾運動不忘提倡國貨、而主持其事者、則爲上海運動公司之王大邦君云、

□旅滬泉塘名士尚榮周君、病目多載、今春忽成左盲、幸經太虛大師等授以大悲準提諸咒、在西門路山東會館養荷百零二日、昨日竟復明、謂已攝服三味火、可見佛法可以療疾、尚君聞爲中央國醫館事、將游津沽、

致此函者一聽大耳

（小英）

□外交界之妙話

外交名家於折衝尊俎之外、猶須善於滑稽、滑稽突梯、逗人情感、亦外交術之一也、某外交家好飲酒、薄醉善詼諧、於遠涉西陲之前、一夕聞同僚某氏將赴海上、忽謂之曰、吾有函煩致大秦之使、忽忽封付之、某氏遂乘夜車行、至時天方拂曉、以函係要務、即馳輪詣使所、使猶未起、急披衣延客、氏立交函、皆以爲必係重要之件也、使展視大笑、某氏莫測其故、問究竟、使以函示之曰、君可自觀也、某氏亟誦其文、則寥寥數語、謂代致此函者一聽大耳云云、於是相與撫掌大噱、外史氏曰、昔聞人言一笑談、吳中一患紅鼻者、偏召名醫、治而不愈、一友云川有一醫善療紅鼻、是人乃跋涉持介函入蜀、遇所謂醫者、鼻亦殷然赤也、已覺異之、洎讀函則書十四字曰、有緣千里來相會、紅鼻頭逢紅鼻頭、乃相向而嘻、某外交家殆師此智而神而明之者歟、

□小明星白虹女士□

□擧國同歡?□

□前載生蒲砌石之路、有七百洞天艷窟、近有人得窟中名刺、署羅雪二字、乃窟主之名也、弗址電話、均載刺上、

馬馬虎虎之國慶

【別頭】

本年國慶佳節、似較去歲稍形熱鬧、華北停戰妥協、黃郛乃歡宴外賓、而海上則德國海京伯之馬戲、尤能轟動閭埠中外人士、記者承惠券、得於表演之第一夕往觀、廣場上張一遮天蓋地之巨篷、觀衆萬頭攢動、已無隙地、而戈登路車馬猶絡繹於途、不免姍姍來遲之憾焉、斯夕分雙十節目、除一二三與廿卅爲閉幕音樂外、人獸表演、占其十六、愚到時適海狗五六頭方在場表演、一狗鼻頂長竿、上置小球、行過小橋、竿矗、而球猶正落於鼻端不少傾斜、爲最精采、吹喇叭、亦能中節、次則爲正式之馬戲、馬多阿拉伯名種、而產於德粵者、騎師五男一女、矯脚矯捷、六人可於馬馳騁時、騰身飛躍馬背上、別有一馬、其步伐緩急、高低大小均可如人意、馬最小者高僅尺許、能倒行而高拱前二足、馬操一場、有馬十六匹、各繫號牌、騎士一聲號令、或雙行、或四行排列整齊、絕少參差、復乘出一二騎、淆亂其次序、而諸馬各能覓其位置、一至十六、一如原隊、非操練純熟者不爲功、繼以五象鼻尾相銜出場、先高拱前足、已使人發笑、復可滾圓桶、過小橋、最後二象、一以鼻勾人頭、一以鼻勾人足、離地尺許、出場而去、聞海京伯班主言、象虎二獸、相背則鬥、表演中一虎高坐象、象則繞場數匝從無鬥意、訓練者麥賽女士、胆誠壯也、意大力士普密脈幹壯健、筋肉墳起、可背曳二輪車行、車上復端坐一麗人、又可以背肉吸繩索、升於蓬頂、一女攀其足、隨之而上、高可十丈、設續地輒粉碎、中國武功、舊有練氣一門、不圖於羅馬人見之、密氏殆得其三昧者矣、最後一場、虎十四頭、

（尙有餘稿轉入後幅）

一跪二哭三自殺

（妙相）

告謂婦人降伏丈夫之法、爲一哭二睡三上吊、今有男子轉使此技以對其所戀婦女、有時亦居然收奇效焉、而柔生其尤著者、生負幹材、展任要職、一日、與一嶺南姝邂逅、姝艷絕天人、且具才藝、生見而慕之、遽求歡、姝以使君有婦、堅不從、生乃跪而請命、姝奔避、明日再晤、生牽其衣而哭、涕淚漣漣、姝仍忍心拂袖去、又明日、生遇姝、竟以死自誓、拔刀傷膚、血濺姝袖、姝始擺而允、遂相繾綣、或謂生非挾刃、係作躍海狀、未知孰是、惟據聞姝旋爲生所棄、訪之海上、則渺渺若成連之離尋、可知一跪二哭三自殺、皆外交手段、非眞披肝瀝膽之示也、

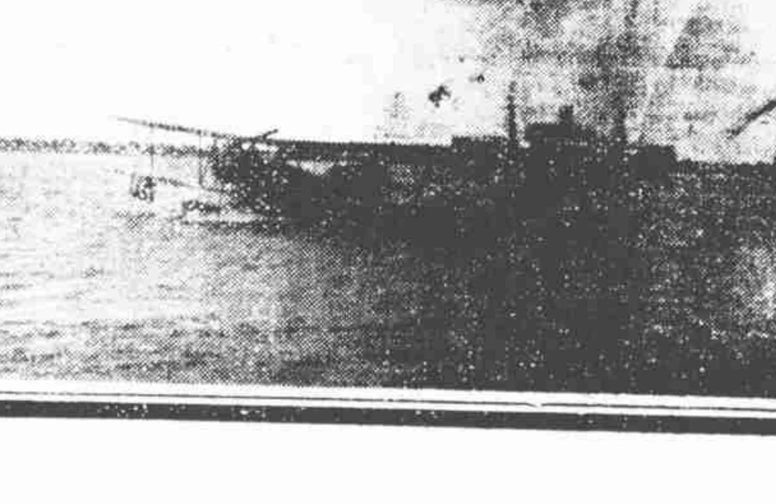

□郵務飛機（水陸式）